センターピアガーデン2F会場

1 プラハ
百塔の街と言われる美しい古都プラハを様々な布で表現しました。そしてキルティングは街を散策するかのようにフリーモーションキルトで自由に楽しく。

2 北欧のオーロラ
一生に一度は見てみたいオーロラ。その時の天候によって必らず見えるとは限らないオーロラ。まさに自然の神秘。せめてキルトの中で夢見ましょう。サンタさんが素適なオーロラをプレゼントしてくれるかしら。

3 スーちゃんパリに行く
いつかは行ってみたいパリの街。今は行けないので、スーちゃんに行ってもらいました。カフェでお茶してファッションを楽しんで、パリを満喫しているスーちゃんの写真に、たくさんの♡が集まっているようですね。

4 仮面幻想 ～ヴェネツィア カーニバル～
幻想的な仮面ときらびやかな衣装に身を包んだ人々が集うヴェネツィアのカーニバルは、さながら中世にタイムスリップしたかのようだと言われます。そんな夢幻の世界に紛れ込んでみたい!!

5 The great view from the London Eye.
中2の英語の教科書に紹介されているロンドンの風景を想像しながらキルトにしました。テムズ川に映るロンドンアイをメインに英国リントン社のツィードで歴史あるロンドンの街並の重厚感を出そうと試みました。

6 フィンランドのオーロラ ―虹色の聖夜―
フィンランドのオーロラを主題とし、全体の配色はオーロラが映えるように工夫しました。プレゼントを受け取ったクマの親子が空を見上げるなか、サンタとトナカイは、子ども達が待つ場所にそりを走らせます。

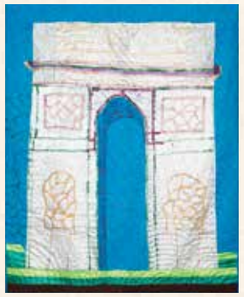

7 フランス・パリの凱旋門
フランスのパリと言えば凱旋門他には何も思い出せなかった。何となく子供のころからの夢の一つになっていたような気がした。縫製は今までのどの作品よりも楽しかった。凱旋門は故ナポレオンの心からの希望の門。

8 Green Gables
キルターの憧れの地、プリンスエドワード島。赤毛のアンで知られるグリーンゲイブルズに飾られている、素朴で暖かみのあるキルトに会いに行けたらと思い真似てみました。

9 ロシアの風が私に届いた
ロシアに興味を持ったのは音楽でロシア民謡のカリンカを習った時からでした。面積は世界一の大きさ日本の45倍!人口は日本とほぼ同数!!まだツアーは少ないですが宮殿や美術館等…見所沢山あり、行ってみたい国です。

10 アメリカの街を眺める気球たち
私たちは、アメリカを舞台にした作品を製作しました。パッチワークの他に、スラッシュキルトやラウンドフリル等、授業で習った技法を、様々な素材で表現しました。特に自由の女神が苦労しました。アメリカの旅をお楽しみ下さい。

11 Humming bird
ナスカの地上絵に「ハチドリ」があります。96メートルにもなる巨大なものですが、実際は世界で一番小さな鳥です。「ハチドリのひとしずく」に触発されて、かつて文化の栄えたペルーの荒野に、魅了されます。

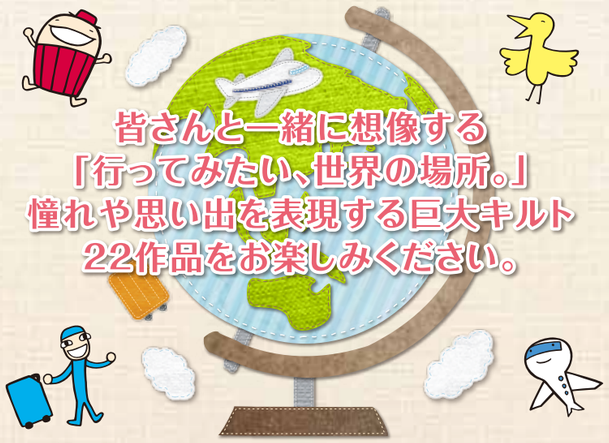

皆さんと一緒に想像する
「行ってみたい、世界の場所。」
憧れや思い出を表現する巨大キルト
22作品をお楽しみください。

センターピアガーデン1F会場

12 ハワイの夕暮れ
一度は行ってみたい、でもまだ行っていない場所ハワイ。太陽が海に沈む時はこんな感じかな?想像をふくらませてキルトで表現しました。テクニックはもちろん「ハワイアンキルト」で。

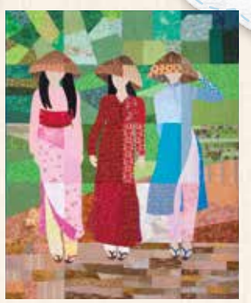

13 アオザイを着た乙女達
おいしい食べ物、市場のショッピング、世界遺産ハロン湾、伝統文化、暖かな気候など、女性に人気の行ってみたい国ベトナムの伝統衣装「アオザイ」を着た女性達を、パッチワークの手法を取り入れ制作しました。

14 美しい海に囲まれた台湾
すばらしい海岸線の美しさ、ランタンフェスティバルなどの心はづむ、感動の出会いに、14人の心を一つに夢から作品へとがんばりました。

15 Me ke aloha
ブーゲンビリアの咲きほこる下で、ゆるやかな曲に合わせてフラダンスを踊る。日常とはちょっと違う、なんだかとっても穏やかでゆったりと時間が流れているハワイを感じて癒されてみてください。

16 暁 AKATSUKI
タイで「暁の寺」として有名な寺院ワット・アルン。壮厳な面持ちの昼とは違い、夜は煌びやかな幻想的な雰囲気を映し出しています。新たな思いを馳せ、一度訪れてみたいものです。

17 エジプトの神々
人物(神)を表現する事は難しい作業でした。小さなパーツが有り皆で苦労しました。でも一人々々頑張って製作しました。その小さな部分も見のがさず御覧下さい。

18 Welcome To Japan
アンケートの結果、私たちの「行ってみたい世界の国」第1位はなんと"日本"。そんな大好きな日本の美しさが、来日した外国の方や、日本の皆さんに伝わるよう、一針一針想いを込めて手縫いで仕上げました。

19 あこがれのタージマハル
私たちは世界遺産であるインドのタージマハルの絵を美術館で鑑賞する新城高校生をデザインしました。夕陽に照らされたタージマハルを表現するのは大変でしたが、みんなで協力して製作することができてよかったです。

20 麗しの島「台湾」
私は、何度も台湾へ旅行しましたが、いつ行っても台湾の方々の優しさ、美味しい食べ物、美しい景色に魅了されました。是非、素晴らしい台湾へ多くの方々に行って頂きたい思いでこのキルトを作成しました。

21 やっぱり京都へ行こう
結婚して名古屋に住み何時の間にか54年過ぎました。「行ってみたい世界の場所テーマを知った時すぐに思い浮かんだのが故郷京都でした。鴨川の流れと基盤の目の様な道筋の京都の地図にその思いを託しました。

22 私が見たいもの
私が見に行きたいオーロラ、台湾の九份、イースター島、マチュピチュを組み合わせました。国どうしの架け橋として中央に橋を配置し、世界は一つであることを表現しました。

---

1 名川由絵

2 徳穂直美 天野陽子 洗川絹江 伊藤智子 小澤しげ子 音部和枝 神谷幸 神谷留里子 国広知子 久米光子 黒柳和美
近藤雅世 近藤まるみ 相良洋子 佐野清美 新村巳枝 杉浦千津代 中島まつ江 永野美紀枝 永見まき子 中村淑子 長谷部久美子 平岩恵美子 藤村玲子 堀田照子 水越里美
水越帛枝 村上裕子

3 山本泉

4 キルトサークル はなぶさ
後藤初美 大熊等枝 小浦文子 祖父江啓子 時田三智子 中村洋子

5 東京都板橋区立志村第四中学校家庭科部
益子夏美 吉田日向子 喜多薫音 中澤怜 小野田祥子
舩戸律子 舟島志津代 堀江孝子 宮川紀代子 森前万代

（デザイン）小川涼音

6 東京家政大学服飾美術学科2.3年生有志
本田実沙 中田枚良 川嶋慶子 濱野椋子 巽晴香 村川萌実 大橋貴子 篠原美鈴
木村凪沙 戸田みちる 石川亮子 江部春花 新井美南 森まひる 齋藤樹奈 神尾碧 大田詩織 小野田真衣 豊島彩加 大西珠生 津野朱澄 阿部愛生 村石美涼

7 岩瀬高水文化教室キルト部
岩瀬高水 岩瀬弓彩
堀田若那（指導）大塚有里

8 柴田千恵子 大岡貴代美 梅村恵美子
鈴木洋子 藤嶋直子 今山春子 白柳定代 浜崎里美 寺井幸代 鈴木ますみ 三岡美智代 神谷房子 原田伸子 本多恭子 平澤まり子 鴨川通乃 中島一二三 野口秀子

9 武藤美穂
霞田きと子 森順子 柴田久子 秋田道子 高柳和枝 川合弘子 原田千代美 杉浦りつ子 浦野悦美 丸山野忍 柴田ツナ子 柴田忠紀

10 岐阜県立東濃実業高等学校Flag班
後藤陽菜子 安田奈央 倉地陽香 坪内沙月 日比野沙耶 村雲美紅

11 白石小百合

12 キルト工房 ちくちくぱっち 名古屋教室
竹村竹美 浅井静代 酒井易子 吉田ひろ子 佐藤良子 佐野理恵子 谷口元子 山田順子 菊山君子 安田よしみ 伊藤恵子
菅井直子 増田節子 駒垣裕子 中根京子

13 コットン工房 MIYAKO
小林美弥子 中村玲子 錨持美智子 神津和子 駒村智子 石原和美 木本幸恵
高野千秋 野崎恵美子 石黒明美 清水直美 平井京子 竹内香 和田希見子 桑原美紀 窪田富美子 内山久美子 平原睦子 笠井順子 下平恵子 佐藤純子

14 布と糸の会
坪井美智子 安彦貴代子 冨田和代 寺田照代 森下治子 佐橋優美子 近藤和子 長田美枝子 村松時枝 八田良江 北潟敏子 鈴木千恵子 清水美代子
安藤薫

15 河合佳保里

16 白石末子

17 くまの子&富士見台小学校PTA パッチワーククラブ
飯田久美子 深田智恵子 ナムソヨン
田中美保 岸本サキコ 川北恵 森明子 高橋優子 秦明日香 松下佳子 野中優子 三宅香美知 白石純子 中島敦恵 石田千津子 坂本歩波 広瀬由美子

18 愛知県立岩津高校生活デザイン科3年生
（デザイン担当）高村琴音 名倉知江 寺尾胡桃 伊藤奈美 林未希 加藤彩希 宮田真帆 奥野彩香 鷹見瞳 齋藤陽香

19 愛知県立新城高等学校家庭部
草刈彩伽 石野仁菜 河合舞子 松井萌華 橋本操奈 天野智尋
大島藍 原ももこ（製作）生活デザイン科7名
鈴木せいら 石野星菜 黒田友梨 唐澤日花里 鳥山芽愛 拝頭奈枝 大原ののか 江頭愛梨 今本陽菜 竹下瑠菜（顧問4名）植村千春 請井節 熊谷順子 安藤彩子

20 渡邉琢子

21 森口弘子

22 愛知県立岩倉総合高等学校
（デザイン）石原ひなの 高島璃華子（製作）宮坂玲奈 中嶋佑季
西村海音 水谷優衣 阿川璃子 白木未来 鶴長香里 原ひとみ 古澤穏乃果 神戸菜奈 熊谷梨花 社本茉利奈 吉田美優 長谷川葉子